



PROCES VERBAL DU BUREAU DIRECTEUR DES HAUTS-DE-FRANCE BASKETBALL

qui s'est tenu le mardi 9 décembre 2025 à 16h à DUNKERQUE

Présents : Mmes BRANDT C – HEMBERT S- LEFEBVRE N.

MM. DEVOS C. - LEPRETRE G. (en visio) - MERLIOT P. – TARTARE JM. -
VANHAMME B. – VERKINDT B. - WAVELET J.

Excusés : Mmes COESTIER E. - LENGLET S

MM DA COSTA M- LY SIN CHENG JM.

Invités : MM. DERUWEZ O - D'HALLUIN O - GIORGUITTI T - WEBER M. - DENEUX J.
DORMIEU M.

PRESIDENCE – P. MERLIOT

Paul MERLIOT remercie le BCM et son Président Christian DEVOS pour leur accueil.

Paul MERLIOT donne des nouvelles de l'état de santé de Jean-Michel LY SIN CHENG.

Il signale que le projet de la tournée d'été des plages est abandonné par manque de financement (le coût de l'opération était estimé à 40 000 €).

La ligue et le Pôle Espoirs ont accueilli une délégation guadeloupéenne U14 qui a participé à un stage d'une semaine dans notre Ligue.

Il s'est rendu les 21et 22 novembre à la réunion de la zone Nord à ROUEN. Les sujets abordés ont été les CTC et le pacte tous engagés (pacte des officiels) . Ces sujets seront de nouveaux abordés en janvier lors du séminaire des dirigeants à Troyes. Le TIC U13 de Caen de fin décembre a également été évoqué.

Il s'est rendu à Sud Basket Oise pour la remise officielle du label EFMB 3 étoiles en présence d'Agnès Fauchard membre du Bureau Fédéral.

CARNET NOIR : Nous avons appris le décès à l'âge de 22 ans de Florian LOUART, ancien pensionnaire du Pôle Espoir de Wattignies, du Pôle France et du Centre de formation du BCM.

Le Bureau Directeur présente ses plus sincères condoléances à sa famille et à ses proches.

SECRETARIAT – C. BRANDT

Christel BRANDT s'est rendue au Lambersart B L M pour la remise de label "EFMB Deux Etoiles"

DIRECTEUR TERRITORIAL – O. DERUWEZ

TELETHON :

Les lots à destination des clubs ont été préparés et certains ont déjà été distribués. A ce jour 25 clubs sont inscrits.

Les finales de la phase régionale de la Coupe de France, qui servent de support à notre évènement, se dérouleront ce week-end : samedi à Saint-Amand pour les féminines et dimanche à Denain pour les masculins (rappel : l'entrée est payante 3€ au profit de l'AFM Téléthon).

NB : les joueurs et l'encadrement des équipes qualifiées sont invités à participer en payant leur entrée mais cela n'est en aucun cas obligatoire.

LUDOPITAL :

A ce jour 19 associations et particuliers ont transmis leur intention de participer à la collecte de jouets au bénéfice des enfants hospitalisés.

La livraison des jouets collectés est programmée le 26 mars 2026.

ENTRETIENS INDIVIDUELS DES SALARIES :

Quatre entretiens individuels ont été réalisés cette semaine. Pour rappel, chaque salarié doit avoir un entretien individuel au minimum tous les deux ans et un entretien d'état des lieux tous les six ans.

Olivier DERUWEZ ajoute que l'essentiel de l'activité est la passation des dossiers entre Michel DORMIEU et Olivier DERUWEZ.

TRAVAUX :

Les travaux avancent bien et la fin de ceux-ci est prévu aux environs du 12 avril 2026

IRFBB – M. WEBER

BPJEPS :

Stage de Noël : pour rappel les stagiaires vont avoir leur second stage les 22 et 23 décembre à Liévin, portant sur l'intégration de l'arbitrage dans l'entraînement, en collaboration avec Bastien Cartigny, CTO de la Ligue, arbitre de haut niveau et responsable des écoles d'arbitrage.

Micro-basket :

Les temps de formation en présentiel sont désormais terminés. Notre formatrice Flavie Mania débute à présent la phase d'évaluation sur le terrain, à travers des visites dans les clubs participants, afin de valider les futurs animateurs Micro-Basket.

Changement de CFA :

Depuis plusieurs saisons, notre collaboration avec le CFA SAT Normandie a joué un rôle déterminant dans la structuration et la montée en qualité de nos formations professionnelles.

Ce partenariat nous a permis de bénéficier d'un accompagnement professionnel, réactif et plus que bienveillant. L'équipe du CFA SAT Normandie s'est toujours montrée disponible et force de conseil, contribuant directement à la réussite et à la crédibilité de notre dispositif de formation autour du BPJEPS.

Cette saison, nous avons également travaillé avec le CFA de la FFBB à travers la formation CPMS, puis via la session de Saint-Quentin du BPJEPS. Une première expérience qui a confirmé l'intérêt d'un fonctionnement pleinement intégré à l'écosystème fédéral.

En tant que structure déconcentrée de la Fédération Française de Basketball, il nous semble aujourd'hui naturel de poursuivre notre développement auprès du CFA fédéral, afin de renforcer la cohérence de notre offre et notre alignement avec les orientations nationales.

À titre d'exemple, le BPJEPS Basketball va prochainement évoluer en blocs de compétences. Le CFA FFBB accompagne déjà les Ligues dans la refonte des contenus et l'harmonisation pédagogique, afin que tous les territoires s'appuient sur une même logique d'enseignement. Ce rapprochement nous permettra également de bénéficier de services et d'outils pédagogiques directement conçus pour et par notre réseau fédéral. Cette mutualisation bénéficiera également à nos formations fédérales, où chaque Ligue pourra s'appuyer sur des contenus communs et une structuration nationale renforcée

C'est donc dans cette logique d'unité fédérale et pour accompagner pleinement les évolutions à venir que nous avons décidé de rejoindre à 100 % le CFA de la FFBB dès la saison prochaine. Tout en reconnaissant pleinement l'apport du CFA SAT Normandie depuis nos débuts et à qui nous devons une grande partie de notre structuration actuelle.

CHALLENGE BENJAMIN

SOPHIE HEMBERT passe le flambeau du challenge Benjamin à CLEMENCE JARDIN, conseillère territoriale. La finale aura lieu le 4 mars 2026 à PROVILLE
Le Président remercie Sophie HEMBERT pour son investissement depuis plusieurs années.

COMMISSION SPORTIVE – D. DA COSTA

David DA COSTA étant absent, Gérard LEPRETE nous présente le rapport de la commission sportive.

CHAMPIONNATS SENIORS

STATUT ENTRAINEUR

CONTROLE MEMBRES PRESENTS NON DECLARES DANS LE STAFF

EN MASCULINS				
BC ST NICOLAS ARRAS	PNM	01/11/25	DUQUENNE G.	200 €
WASQUEHAL FLASH	PNM	01/11/25	BLEUZET B.	200 €
DORIGNIES DOUAI AAE	PNM	01/11/25 08/11/25 15/11/25 22/11/25 29/11/25	ZOUGAR S.	1 000 €
RONCQ US	RM2	01/11/25	DERRADJ E.	30 €
BLENDECQUES ST OMER	RM3	02/11/25 09/11/25 16/11/25 23/11/25 30/11/25	GREUET S.	150 €
LA MADELEINE RC	RM3	02/11/25 09/11/25 16/11/25 23/11/25 30/11/25	CASAIL S.	150 €
SENLIS BB	RM3	02/11/25 09/11/25 16/11/25 23/11/25 30/11/25	CHARPENTIER M.	150 €
LILLE ASV	RM3	23/11/25	HOOFT S.	30 €
PONTPOINT CS	RM3	23/11/25 30/11/25	RIGAUX F. LORIDANT C.	60 €
AMIENS SCBB	RMU21	16/11/25 30/11/25	BONDJOKWE JM.	60 €
US MAUBEUGE	RMU18	08/11/25 15/11/25	MAGNE T.	120 €

		22/11/25 29/11/25		
AMIENS SCBB	RMU18	15/11/25	DHALLEINE L.	30 €
CALAIS BASKET	RMU18	08/11/25	CAVIGNAUX M.	30 €
BEAUVAIS BCO	RMU15	15/11/25	LEBACQ J.	30 €
BETHUNOIS BC	RMU15	08/11/25 15/11/25	LEROY E.	60 €
GAUCHY ASG	RMU15	15/11/25	DELMER A.	30 €
BEAUVAIS BCO	RMU13	08/11/25 15/11/25 22/11/25 08/11/25	KAHUDI H.	120 €
TEMPLEUVE LP	RMU13	08/11/25	DE GEITERE A.	30 €
EN FEMININS				
STADE COMPIEGNOIS	PNF	30/11/25	SOYER D.	200 €
BERCK/RANG DU FLIERS	RF3	16/11/25 23/11/25 30/11/25	OKEMPA D.	90 €
BC ST MARTIN LEZ TATINGHEM	RF3	16/11/25	PRZYBYLSKI JL.	30 €
ACLPA CALAIS	RF3	09/11/25 16/11/25 30/11/25	VASSEUR F.	90 €
OSTRICOURT ABC	RF3	09/11/25 16/11/25 23/11/25 30/11/25	LESPAGNOL E.	120 €
AULNOYE AS	RFU18	09/11/25	BRUYEZ M.	30 €
CARVINOIS ASOB	RFU18	09/11/25 16/11/25 23/11/25 30/11/25	DUMONT J.	120 €
BOULOGNE AB	RFU15	15/11/25 22/11/25	BOURRAIN F.	60 €
ACLPA CALAIS	RFU13	18/10/25	CAVIGNAUX P.	30 €
ESTAIRES BC	RFU13	18/10/25	VARIN C.	30 €
SQBB-JSC	RFU13	18/10/25	DELORME H.	30 €
PECQUENCOURT AB	RFU13	18/10/25	DORCHY S.	30 €

POUR INFORMATION :

La Commission Régionale 5x5 a décidé que pour les IRMU18, étant un championnat Inter-départemental, ne sera pas soumis au contrôle du statut de l'entraîneur et qu'il sera géré comme les RMU21 2^{ème} division.

Les entraîneurs déclarés pour cette équipe seront donc basculés en tant que « non affectés à une équipe » SAUF contre ordre du club.

CONTROLE A PRIORI

Par mail en date du 28 novembre 2025, les clubs non en règle ont été sollicités pour connaître leurs choix :

Choix n°1

Vous reconnaissez la situation, acceptez la sanction et réglez les pénalités financières.
Vous pouvez indiquer ce qui vous amène à choisir cette option.

Choix n°2

Vous sollicitez **un sursis** et vous vous engagez sur l'honneur à entreprendre un certain nombre d'actions pour résorber tout ou partie de votre débours **avant la mi-mars 2026**.

FILIERE FEMININE

CLUB	NOMBRE D'EQUIPES	NOMBRE DE POINTS EXIGE	TOTAL POINTS CUMULES	PENALITE INITIALE	PENALITE PREVUE PAR DECISION DU BD	DECISION CLUB
BEAUVAIS BCO	2	8	7	250 €	175 €	Pénalité
CALAIS ACLPA	4	16	13	750 €	525 €	Sursis
ASOB CARVINOIS	2	8	7	250 €	175 €	Pas de retour
CŒUR DE FLANDRE	2	8	5	750 €	525 €	Sursis
CTC CAMBRESIS (ESCAUDOEUVRES)	1	4	3	250 €	175 €	Pas de retour
AB FLERSOIS	2	8	5	750 €	525 €	Pas de retour
GRAVELINES BF	2	8	7	250 €	175 €	Pénalité
ES ISBERGUES	3	12	10	500 €	350 €	Pas de retour
LILLE BASKET	1	4	3	250 €	175 €	Pas de retour
OSTREVENT BBAAAM	2	8	4	1 000 €	700 €	Pas de retour
BC ST POLOIS	1	4	2	500 €	350 €	Pénalité
BC ST SAULVE	1	4	3	250 €	175 €	Pas de retour
TOURCOING USF	4	16	14	500 €	350 €	Pas de retour

FILIERE MASCULINE

CLUB	NOMBRE D'EQUIPES	NOMBRE DE POINTS EXIGE	TOTAL POINTS CUMULES	PENALITE INITIALE	PENALITE PREVUE PAR DECISION DU BD	DECISION CLUB
AMIENS SCBB	4	16	15	250 €	175 €	Pas de retour
AULNOY VALENCIENNES	1	4	3	250 €	175 €	Sursis
FC BELLEU	2	8	7	250 €	175 €	Pas de retour
SC BOURBOURG	3	12	11	250 €	175 €	Pas de retour
US BOVES	4	16	10	1 500 €	1 050 €	Pas de retour
CŒUR DE FLANDRE	2	8	5	750 €	525 €	Sursis
AL COQUELLES	2	8	7	250 €	175 €	Pas de retour
BBC COULOGNE	3	12	10	500 €	350 €	Pas de retour
AGGLOMERATION CREILLOISE	1	4	2	500 €	350 €	Pas de retour
DAINVILLE BC	2	8	7	250 €	175 €	Sursis
PALS GUISE	3	12	4	2 000 €	1 400 €	Sursis
AS HESDIGNEUL	1	4	3	250 €	175 €	Pas de retour
ES ISBERGUES	2	8	4	1 000 €	700 €	Pas de retour
BC LAMBRES	1	4	3	250 €	175 €	Pas de retour
ASV LILLE	1	4	3	250 €	175 €	Pas de retour
LILLE BASKET	1	4	2	500 €	350 €	Pas de retour
MERU ABC	2	8	2	1 500 €	1 050 €	Pas de retour
AB PECQUENCOURT	1	4	2	500 €	350 €	Sursis
PROVILLE BASKET	1	4	3	250 €	175 €	Pas de retour
ACLES ST JUST	1	4	3	250 €	175 €	Sursis
ST MARTIN LES BOULOGNE	1	4	2	500 €	350 €	Sursis
BC ST MICHEL	1	4	1	750 €	525 €	Sursis
BC ST SAULVE	1	4	2	500 €	350 €	Pas de retour
BB SANTES	1	4	0	1 000 €	700 €	Pénalité
SENLIS BB	2	8	0	2 000 €	1 400 €	Sursis
SOISSONS CUFFIES	4	16	11	1 250 €	875 €	Pas de retour
VILLERS BRETONNEUX	1	4	3	250 €	175 €	Pas de retour
J WAMBRECHIES	3	12	11	250 €	175 €	Sursis

Pour les clubs n'ayant fait aucun retour, les pénalités seront donc appliquées telles que prévues par le Bureau Directeur.

DOSSIERS SPORTIFS

DOSSIER CRS16 – 2025/2026

Championnat RM2 Poule B

Forfait général de USO BRUAY LA BUISSIÈRE

- Attendu que par mail en date du 12 novembre 2025, USO BRUAY LA BUISSIÈRE déclare forfait général pour son équipe RM2,
- Pénalité financière de 405€ pour forfait général à la charge de USO BRUAY LA BUISSIÈRE.
- Cette équipe sera donc remise à son Département pour la saison prochaine

DOSSIER CRS17 – 2025/2026

Championnat RMU21 ELITE Poule A

AMIENS SCBB / LOMME BC

Du 09 novembre 2025

Forfait de LOMME BC

- Attendu que par mail en date du 08 novembre 2025, LOMME BC déclare forfait pour son équipe RMU21 ELITE,
- Rencontre perdue par forfait pour LOMME BC,
- Pénalité financière de 50€ pour rencontre perdue par forfait à la charge de LOMME BC,
- La rencontre RETOUR aura lieu à AMIENS le 15 mars 2026 à 10h30.

DOSSIER CRS18 – 2025/2026

Championnat PNF

TOURCOING SM / TEMPLEUVE LP

Du 16 novembre 2025

Participation de 6 joueuses

- Attendu qu'après vérification de la feuille, 7 joueurs étaient inscrites dont 1 barré à TEMPLEUVE LP,
- Attendu que les arbitres n'ont rien indiqué au dos de la feuille,
- Après concertation auprès des deux arbitres, la joueuse était sur le banc, en tenue civile et blessée,
- Attendu que les règlements particuliers de la NF3 et PNF précisent que 7 joueuses minimum doivent être inscrites sur la feuille, pouvoir entrer en jeu au cours de celle-ci et respecter les règles de participation,
- S'agissant d'une première infraction, une pénalité financière de 50€ sera appliquée.
- La 2^{ème} infraction et les suivantes feront l'objet d'une ouverture de dossier disciplinaire.

ERREURS SAISIE FEUILLE

* Mails reçus de LONGUENESSE BC (dénonciation) et NEUVILLE EN FERRAIN PP concernant des erreurs de saisie sur la feuille de marque

Décision : Après vérification sur FBI et que les joueurs soient bien qualifiés pour participer aux rencontres concernées, il sera appliqué un sursis pour une première infraction.

MUTATION EXCEPTIONNELLE

* Mail reçu d'un licencié de SAINT MICHEL et de son Président sollicitant la Commission Régionale 5x5 pour une mutation afin de pouvoir évoluer en RM2

Décision : la mutation pourra être accordée mais sans pouvoir participer à un championnat régional.

PROPOSITIONS AU COMITE DIRECTEUR de Janvier 2026

La Commission Régionale 5x5 a connu quelques déboires depuis le début de saison :

- anomalies sur les feuilles,
- demandes de mutations exceptionnelles,
- facturation des dérogations,
- mauvaise feuille téléchargée.....

Elle a donc décidé de faire de nouvelles propositions à son Comité Directeur qui se réunira en janvier 2026 et applicables dès la saison prochaine.

Propositions :

MOTIFS	SAISON 2025/2026	Proposition au CD du 03/01/2026
Mauvaise saisie sur la feuille avec le même NOM	Sursis pour la 1 ^{ère} infraction Pénalité de 40€ pour la seconde Pénalité de 70€ pour la troisième infraction	Pénalité financière de 50€ pour la 1 ^{ère} infraction, la seconde 100€ et rencontre perdue par pénalité pour l'équipe
Feuille de marque officielle téléchargée indûment	Aucune sanction	Pénalité financière de 100€ pour la première infraction et 200€ pour les suivantes
Obligations sportives	La prise en compte des équipes de jeunes se fait à l'issue des phases de championnats régionaux	Les équipes devront être engagées au 1er janvier de la saison en cours
Composition table de marque	Aucune règle	Pour être au poste de marqueur, toutes rencontres SENIORS, il sera exigé une personne majeure à la table de marque, pour les équipes de jeunes une personne de plus de 16 ans. Dans le cas contraire et dans un délai de 20mn, la rencontre ne débutera pas et rencontre perdue par pénalité
Sur les phases finales de Championnats et matches de classement	Aucune règle	Avoir participé à au moins 10 rencontres et terminer le championnat
Nombre de joueurs inscrits sur la feuille	Doit être présent afin de pouvoir entrer en jeu au cours de la rencontre et respecter les règles de participation	Doit être présent en tenue et en capacité de jouer
Accord de dérogation et facturation	Accord sans retour sous 8 jours à compter de la date de la demande...	Le délai des 8 jours s'entend en jours ouvrables qui correspondent à tous les jours de la semaine à l'exception du jour de repos hebdomadaire (le dimanche) et des jours fériés habituellement non travaillés

CHAMPIONNATS JEUNES

DOSSIER CRS38N-2025/2026

Championnat IRMU18-P2 poule R3-B

LILLE-EST BASKET / LOOSSOIS BC

Du 09/11/2025

Forfait de LILLE-EST

- Attendu qu'en date du lundi 10 novembre, le secrétariat a été alerté par un mail émanant du Répartiteur du District Terrien sur le fait que les arbitres désignés, sur la rencontre IRMU18-P2 n°5863 prévue au calendrier le samedi 08 nov. 2025 à Lille mais dérogée pour être jouée le dimanche 09 nov. à 14h, s'étaient vu indiquer à leur arrivée que la rencontre avait été remise ;
- Attendu qu'après vérification, une demande de dérogation, pour cette rencontre, a été faite sur la plateforme FBI en date du samedi 08 novembre à 11h40 pour être jouée le vendredi 14 novembre à 19h30 ;
- Attendu que toute demande :
 - doit être validée par la Ligue,
 - déposée le mardi après 12h ne sera acceptée pour le week-end en cours.
- Attendu que les arbitres se sont déplacés, le club de LILLE-EST BASKET devra indemniser leur frais de déplacement.
- Rencontre perdue par forfait pour LILLE-EST BASKET,
- Pénalité financière de 50€ pour rencontre perdue par forfait (1^{er} forfait) à la charge de LILLE-EST BASKET.

DOSSIER CRS39N-2025/2026

Championnat RFUI5 poule R2-A

BC ST POLOIS / COB CALAIS

Du 09/11/2025

Forfait de COB CALAIS

- Attendu qu'en date du jeudi 06 nov., le club de COB CALAIS déclare forfait pour son équipe évoluant en RFUI5 n°6250 ;
- Le club adverse et les arbitres ont été prévenus ;
- S'agissant de la rencontre ALLER, la rencontre RETOUR n°6286 se jouera à ST POLOIS le 29 nov. ;
- Rencontre perdue par forfait pour COB CALAIS ;
- Pénalité financière de 50€ pour rencontre perdue par forfait (1^{er} forfait) à la charge de COB CALAIS.

DOSSIER CRS40N-2025/2026

Championnat RMU21-3 poule A

ESSM LE PORTEL / BC OYE PLAGE

Du 07/12/2025

Forfait de BC OYE PLAGE

- Attendu qu'en date du jeudi 04 déc., le club de BC OYE PLAGE déclare forfait pour son équipe évoluant en RMU21-3 n°4837 ;
- Le club adverse et les arbitres ont été prévenus ;
- S'agissant de la rencontre RETOUR, BC OYE PLAGE devra régler les frais de déplacement de la rencontre ALLER à ESSM LE PORTEL, à savoir : 53 km X 1€ = 53€ ;
- Rencontre perdue par forfait pour BC OYE PLAGE ;
- Pénalité financière de 50€ pour rencontre perdue par forfait (1^{er} forfait) à la charge de BC OYE PLAGE.

MUTATION EXCEPTIONNELLE

* Mail reçu du père d'un joueur de AS RAISMES qui nous informe que suite à un désaccord avec l'entraîneur et lui, son fils s'est vu être exclu des entraînements et matchs de l'équipe U21-3 par le dit entraîneur ; le président du club lui a toutefois proposé de s'entraîner uniquement avec l'équipe Senior mais qu'il ne pourrait pas jouer. Les parents du joueur demandent que leur fils puisse muter dans un autre club.

Décision : en attente de la décision de la famille pour la mutation.

COUPES TERRITORIALES QUALIFICATIVES aux Trophées COUPE DE France SENIORS MASCULINS et FEMININS

FINALES SENIORS FEMININS à SAINT-AMAND-LES-EAUX – Salle M. Hugot

D.renc	H.Renc	Equipe 1	Niveau 1	H1	Equipe 2	Niveau 2	H2
13/12/2025	1800	CO TRITH BASKET PORTE DU HAINAUT	NF1	-	ESTAIRES BC	NF2	+7
13/12/2025	2030	ARRAS PAYS D'ARTOIS BASKET	NF3	+14	BASKET FEMININ ESCAUDAIN PORTE DU HAINAUT	NF1	-

FINALES SENIORS MASCULINS à DENAIN – Salle J. DEGROS

D.renc	H.Renc	Equipe 1	Niveau 1	H1	Equipe 2	Niveau 2	H2
14/12/2025	1500	LAMBERSART J F	NM3	+7	BASKET CLUB LIEVINOIS	NM2	-
14/12/2025	1730	ABC DOURGES	NM2	-	CALAIS BASKET	NM2	-

CONSIGNES SUR L’AFFICHAGE DU DISPOSITIF DE SIGNALLEMENT « SIGNAL-SPORTS »

Depuis le 26 novembre 2025, le Ministère des Sports de la Jeunesse et de la Vie Associative informe que l’affichage d’informations sur la cellule Signal-Sports devient obligatoire dans tous les établissements d’activités physiques et sportives : cellule mise en place pour la lutte contre les violences dans le sport.

Cet affichage obligatoire vise à garantir à chaque pratiquant un accès direct à l’information en cas de violences, d’abus ou de comportements inappropriés dans le cadre sportif.

En annexes, les affiches. On pourra les retrouver sur le site de la Ligue.

Réunion des Commissions Sportives

La Commission régionale 5x5 ainsi que les sportives départementales se réuniront le Samedi 17 janvier 2026 au siège de Phalempin.

COMMISSION DES OFFICIELS – JM. TARTARE

Jean-Michel TARTARE nous présente le rapport de la CRO.

GROUPE ARBITRES FEMININS

Une réunion a eu lieu avec la participation de Carole Delauné, le 8 décembre, présentation de carrière et perspectives pour les arbitres féminins

CALENDRIER DE JUGEMENT 2025

Bastien Catigny a mis en place un calendrier du jugement sur la base d'un calendrier de l'aveut. L'objectif étant de présenter tous les jours un thème avec des explications et des vidéos.

CRO NEWS

Bastien CARTIGNY a transmis aux arbitres un CRO NEWS nouvelle génération, et interactif, afin d'apporter des éléments techniques et des explications au fur et à mesure de la saison aux arbitres.

[Ne manquez pas cette lecture en cliquant ici !](#)

CAISSE DE PEREQUATION AU 30/11/2025

NIVEAU	KM ALLER MOY	NB EQUIPES	NB MATCHES	nb match réalisé	reste nb match	BUDGET	MOYENNE max	REALISE	BALANCE	Moyenne réalisée
R1 SEM	96	24	289	96	193	62713	217	17499	45214	182
R1 SEF	96	12	132	48	84	28644	217	8278	20366	172
R2 SEM	83	36	408	139	269	79968	196	24512	55456	176
R2 SEF	83	24	264	108	156	51744	196	17713	34031	164
R3 SEM	76	48	537	192	345	99882	186	31318	68564	163
R3 SEF	76	32	353	120	233	65658	186	19149	46509	160
U21 M	69	24	268	70	198	46900	175	10740	36160	153

BILAN ARBITRAGE JEUNES (brassage et championnat)

			ARBITRE PRESENT		RENCONTRE SANS ARBITRE		
	NB MATCH	COUT PAYE	ARBITRE 1	ARBITRE 2	ARBITRE 1	ARBITRE 2	MOYENNE/MATCH
RMU18	288	37299,2	288	288	0	0	129,51
RMU15	228	28209,2	228	220	0	8	123,72
RMU13	226	13849,2	225		1		61,28

RFUI8	167	22534	167	167	0	0	134,93
RFUI5	148	17805,2	148	129	0	19	120,31
RFUI3	150	9106,4	150		0		60,71
TOTAL	1207	128803,2	1206	804	1	27	106,71

FORMATION FEDERALE OTM

La formation fédérale, partie théorie, qui a eu à PHALEMPIN est terminée (15 candidats présents). Les observations pour la pratique ont débuté ce dimanche 7 décembre sur plusieurs sites (TEMPLEUVE, LAMBERSART, DENAIN et LILLE).

La formation fédérale à GRANDE-SYNTHE, partie théorie, a commencé lundi 1er décembre où 13 personnes sont inscrites.

COMMISSION RECLAMATION

Demande au bureau directeur de valider l'intégration de Bastien Cartigny, CTO de la ligue, comme membre de cette commission

Proposition adoptée à l'unanimité

QCM mi-saison

Les QCM de mi-saison, travail intermédiaire comptabilisé pour le classement final des arbitres et OTM vont être transmis en décembre-janvier. Ils sont en cours de finalisation.

COMMISSION DE DISCIPLINE – B. VERKINDT

Bernard VERKINDT nous signale que le nombre de dossiers est en passe d'atteindre le record de l'an dernier (plus de 55 dossiers) avec une forte augmentation des incivilités, notamment de parents envers les arbitres.

A ce jour, il y a 45 dossiers pour 3 fautes techniques.

COMMISSION TECHNIQUE – J. WAVELET

Intervention de Thomas GIORGUITI

PEBB HAUTS DE FRANCE :

Le mois de novembre a été riche en activités au niveau de nos deux pôles espoirs.

Le mardi 04 novembre, le PEBB de Wattignies a assisté à la rencontre de NMI entre le BC ORCHIES et LOON, l'occasion pour nos jeunes polistes d'échanger avec leur parrain, Vincent FAUCHÉ.

Le 06 novembre Nathalie BARBY est venue sur le PEBB d'Amiens afin de réaliser un point financier avec la direction du collège St-Martin et renforcer les liens avec notre établissement partenaire.

Le mois de novembre a également été marqué par le stage en commun avec la ligue régionale de Guadeloupe.

Lors de la semaine 47, nos athlètes se sont entraînés aux côtés de la sélection U14 Guadeloupéenne.

L'autre temps fort de cette semaine de stage a été l'organisation du premier Open Start 3x3 des pôles **le mercredi 19 novembre**.

Les résultats du tournoi sont les suivants :

GROUPE A				GROUPE B				GROUPE C			
	GUADELOUPE BLANC	HDF U14	HDF U15 B		AMIENS U14	GUADELOUPE BLEU	HDF U15 A		GUADELOUPE ROUGE	WATTIGNIES U14	HDF U15 C
	HDF U14	N (3-3)	D (2-6)		GUADELOUPE BLEU	D (4-6)	N (4-4)		GUADELOUPE ROUGE	D (4-6)	D (2-5)
	HDF U15 B	V (6-2)	N (4-4)		HDF U15 A	V (7-3)	N (4-4)		WATTIGNIES U14	V (6-4)	D (2-6)
									HDF U15 C	V (5-2)	V (6-2)
A1 : HDF U15 B				B1 : HDF U15 A				C1 : HDF U15 C			
GROUPE FINAL											
	HDF U15 B	HDF U15 A	HDF U15 C								
	HDF U15 B	D (2-5)	N (3-3)								
	HDF U15 A	V (5-2)	N (4-4)								
	HDF U15 C	N (3-3)	N (4-4)								

Enfin nos deux pôles étaient en tournoi du côté de Reims **les 21 et 22 novembre** dans le cadre de la ligue de développement. Au regard du forfait du pôle de Reims en garçons nous avons décidé de présenter une sélection régionale U14 et une U15. Les résultats de nos équipes sont les suivants :

Secteur Masculin :

U15 HDF vs Pôle Lorraine : **66-59**

U14 HDF vs Pôle Lorraine : **36-81**

Secteur Féminin :

Pôle Amiens vs Pôle Champagne : **78-32**

Pôle Wattignies vs Pôle Lorraine : **55-56**

Pôle Amiens vs Pôle Lorraine : **74-42**

Pôle Wattignies vs Pôle Champagne : **96-36**

PPF :

Pour la première fois nous avons organisé un TIC U14 avec les 5 départements + la délégation Guadeloupéenne avec pour objectif une revue d'effectif de la génération 2012 et un premier temps d'opposition avant le CIC U14. S'ils ne sont pas la priorité de ce type de tournoi, les résultats sont les suivants :

GROUPE A - GRANDE SALLE					GROUPE B - PETITE SALLE				
59		971	60	A1	62		02	80	B2
971	D (23-52)	V (52-23)	V (59-22)	A3	02	V (37-36)		V (61-46)	B1
60	D (22-59)	V (62-51)	D (51-62)	A2	80	D (46-61)	D (25-47)		B3
	971	80	85	27					
	62	60	57	50					
	59	02	38	35					
1	59								
2	02								
3	62								
4	60								
5	971								
6	80								

Merci au club de l'ABC DOORGES, ses dirigeants, ses salariés et bénévoles pour l'organisation de cette journée qui s'est déroulée dans un très bon état d'esprit. Merci également à Bastien CARTIGNY pour la mise à disposition du groupe d'arbitres potentiels.

U15 ELITE :

Comme la saison dernière et dans l'optique de resserrer les liens entre les clubs et le pôle, Thomas GIORGUITTI a assisté à la rencontre **du vendredi 14 novembre 2025** entre le l'Union ESBVA-LAMBERSART et TEMPLEUVE.

A une journée de la fin de la première phase, les résultats de nos équipes sont les suivants :

Secteur Féminin	Secteur Masculin	
POULE H	POULE G	POULE H
NOGENT BBC : 9V - 0D	BCM GRAVELINES : 2V - 7D	SQBB-JSC : 4V - 5D
TEMPLEUVE LP : 7V - 2D	ESSM LE PORTEL : 0V - 9D	LILLE MBC : 3V - 6D
UBL-ESBVA : 6V - 3D		LIÉVIN-DENAIN : 3V - 6D
COB CALAIS : 3V - 6D		
ARRAS PAYS D'ARTOIS : 2V - 7D		

(En vert les équipes potentiellement qualifiées en poule haute)

ACTIONS CONNEXES :

Clémence JARDIN est intervenue **le dimanche 02 novembre 2025** à Phalempin auprès des coordinateurs des différents brevets fédéraux.

Thomas GIORGUITTI est intervenu **le mardi 11 novembre** lors du colloque organisé par le comité de l'Oise à Senlis. Ainsi que **le mardi 18 novembre** auprès des différentes promotions BPJEPS de la ligue sur le thème des directives techniques de la FFBB.

Yohann DUDEBOUT est intervenu **les lundis 16 et 24 novembre 2025** auprès de la promotion BPJEPS de Saint-Quentin.

Décembre 2025 :

PEBB :

Mercredi 03 décembre, visite Jean-Pierre MORATEUR sur le pôle espoirs d'Amiens. Intervention de Thomas GIORGUITTI sur les centres de formation et le rôle des agents le vendredi 05 décembre à Wattignies et le jeudi 11 décembre à Amiens.

Intervention de Vincent Fauché (Equipe de France 3x3) le mardi 09 décembre auprès des polistes de Wattignies.

Intervention d'Antoine MARTIAK (ancien athlète de Haut Niveau - 800m) le jeudi 11 décembre auprès des polistes d'Amiens.

Camp National :

Du 10 au 15 décembre 2025 à Bourges pour : Élena PIERRE-JOSEPH, Inès DELAFORGE, Elise LIGNIER, Nathan EMBINGA, Sacha TANTER, Iless THIEBAUT-BENIN et Elian JEANLYS.

Camp Open Gym :

Du 10 au 15 décembre 2025 à Vichy pour Noé MORAND.

Sélection de secteur NPdC UI4M :

Le mercredi 10 décembre à Arras

Sélection de secteur Picardie U14F :
Le mercredi 10 décembre à Amiens

Sélection de secteur NPdC U14F :
Le mercredi 17 décembre à Wattignies

Sélection HDF U15M :
Le mercredi 09 décembre 2025 à Saint-Quentin
Stage au CREPS de Wattignies les 19 et 20 décembre 2025.

Sélection HDF U15F :
Le mercredi 03 décembre à Amiens Le mercredi 10 décembre à St-Amand
Stage au collège St-Martin les 19 et 20 décembre 2025.

CIC U14 masculin :
Du 20 au 22 décembre 2025 au CREPS de Wattignies.

Intervention d'Olivier D'HALLUIN

Nous regrettons l'annulation des soirées techniques dans le PAS DE CALAIS, d'autres dates seront définies ET les entraîneurs sont invités à y participer pour bien valider leur nombre de crédit.

Ci-après quelques éléments statistiques sur le statut POST BRASSAGE (voir en PJ également)

Filière	Féminin	Diplôme / Nb pts statut										Total	Part Coach Féminin	Indice diplôme	comparaison	Moyenne indice depuis BF	Moyenne indice avant BF	Séances 22-23	Séances 23-24	Séances 24-25	Séances 25-26	
		8	7	6	5	4	3	2	1	0												
		DES	DE	BE1	COP	P2-ER	P3-4	2x2F	BF	Autre												
Division	Nbre Equipe	DE + DAUB	BE1 + DAUB	BE1	COP	2 modules	C31 & 4	C31+2	Interneur	Autre												
R1	12	M	0	0	0	0	0	0	0	0	12	12	0%	6,2	>	5,73	5,9	5,5	5,9	5,8	6,2	
		F	0	0	0	0	0	0	0	0	0											
R2	24	M	0	1	0	0	7	3	4	1	4	20	24	37%	3,6	>	3,40	3,1	3,7	3,2	3,3	3,6
		F	0	1	0	0	2	0	0	1	0	4										
R3	31	M	1	0	0	0	2	1	6	4	8	25	31	19%	2,8	>	2,10	3,3	2,6	1,8	1,8	2,3
		F	0	0	0	1	0	0	3	0	1	6										
U20 EL	0	M									0	0										
		F									0											
U18	31	M	0	1	1	0	1	0	3	0	6	25	31	19%	2,8	<	3,03	3,7	3,5	3,2	2,4	2,8
		F	0	0	0	1	0	0	2	1	0	6										
U15	29	M	0	0	0	3	0	4	0	3	1	23	29	21%	2,7	<	2,77	3,7	2,9	2,8	2,6	2,5
		F	0	0	0	0	1	0	4	0	1	0										
U13	26	M	1	3	0	0	0	9	0	2	4	21	26	19%	3,3	=	3,33	4,8	3,5	2,9	3,6	3,1
		F	0	0	0	0	1	0	3	1	0	5										
PRINCIPAL	153	M	4	8	0	20	5	20	14	10	6	126	153	18%	3,2	>	3,13	4,2	3,4	3,0	3,0	3,2
		F	0	1	1	5	0	12	3	4	1	27										
ALUMELIAIRE	230	M	4	23	1	23	7	25	12	10	0	150	207	28%	3,1	>	2,20	2,2		2,4	2,0	3,0
		F	1	1	0	5	1	6	3	40	0	57										
Resp. Tech.	13	M	0	0	0	0	0	0	0	0	13	13	15%	6,0	>	5,00	5,0				6,0	
		F	0	0	0	0	2				2											

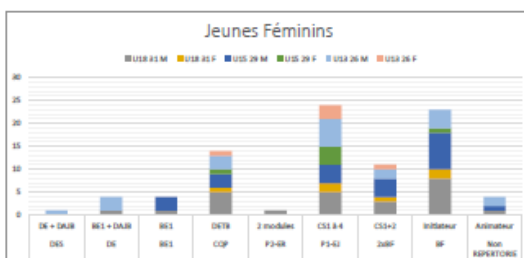
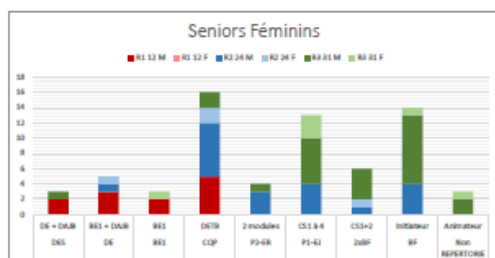

Filière	Masculin	Diplôme / Nb pts statut												Totaux	Part Coach Féminin	Indice diplôme	comparaison	Moyenne indice depuis BF	Moyenne indice avant BF	Saison 23-24	Saison 24-25	Saison 25-26	
		8	7	6	5	4	3	2	1	0													
		DES	DE	BE1	COP	P2-ER	P2-EI	2xBF	BF	Initiateur	Admetteur	diversité											
Division	Nbre équipes	DE + DAB	BE1 + DAB	BE1	DET8	2 modules	CS1 & 4	CS1+2	Initiateur														
R1	24	M	0	3	2	17	0	0	0	0	1	23	24	4%	5,1	<	5,77	5,8	5,9	5,8	5,6	5,1	
R2	36	F	0	0	0	0	1	0	0	0	0	1	35	36	3%	3,01	<	3,80	3,0	3,6	4,0	3,8	3,0
R3	48	M	0	3	2	9	3	13	3	17	4	46	47	2%	2,9	>	2,73	3,7	2,7	2,8	2,7	2,9	
U21 Elite	22	F	0	0	0	0	0	0	0	0	0	1	22	22	0%	3,1	>	2,97	3,8	2,9	3,0	3,0	3,1
U18	72	M	1	5	2	9	3	17	17	17	7	71	72	1%	2,9	<	3,47	3,9	3,3	3,7	3,4	2,9	
U15	38	F	0	0	0	0	1	0	0	0	0	1	38	38	5%	3,5	>	2,87	3,7	3,2	2,7	2,7	3,0
U13	39	M	0	4	0	8	2	9	4	9	1	37	39	5%	3,2	<	3,57	4,1	3,6	3,5	3,6	3,0	
PRINCIPAL	279	M	2	21	7	60	18	59	33	54	17	270	278	3%	3,2	<	3,53	4,2	3,5	3,5	3,6	3,2	
AUXILIAIRE	347	M	9	25	8	27	11	57	19	143	2	298	327	9%	2,5	>	1,70	2,4	1,5	1,8	1,8	2,5	
Resp. Tech.	14	F	0	0	0	0	0	0	0	0	0	11	11	0%	6,5	>	5,00	6,1				6,6	

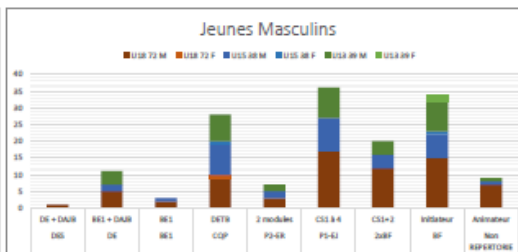
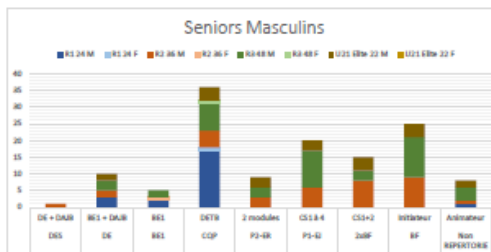

Filière	Toutes	Diplôme / Nb pts statut												Totaux	Part Coach Féminin	Indice diplôme	comparaison	Moyenne indice depuis BF	Moyenne indice avant BF	Saison 23-24	Saison 24-25	Saison 25-26	
		8	7	6	5	4	3	2	1	0													
		DES	DE	BE1	COP	P2-ER	P1-EI	2xBF	BF	Initiateur													
		DE + DAB	BE1 + DAB	BE1	DET8	2 modules	CS1 & 4	CS1+2	Initiateur	Admetteur													
Division	Nbre Équipe																						
R1	36	M	2	6	4	22	0	0	0	0	0	1	35	36	3%	5,5	<	5,77	5,8	5,8	5,8	5,7	5,5
		F	0	0	0	0	0	0	0	0	0	0	1										
R2	60	M	1	3	0	12	6	10	9	19	1	1	55	60	8%	3,2	<	3,63	5,0	3,6	3,7	3,6	3,2
		F	0	1	1	2	0	0	0	1	0	0	5										
R3	79	M	1	3	2	10	4	17	7	25	6	71	78	9%	2,7	>	2,47	3,5	2,7	2,4	2,3	2,1	
		F	0	0	0	1	1	0	3	0	1	1	7										
U21	22	M	0	2	0	0	4	3	1	6	4	2	22	22	0%	3,1	>	2,97	3,8	2,9	3,0	3,0	3,1
		F	0	0	0	0	0	0	0	0	0	0	0										
U18	103	M	1	6	3	14	4	22	15	23	9	86	103	7%	2,9	<	3,30	3,8	3,3	3,6	3,0	2,9	
		F	0	0	0	2	0	0	1	2	0	7											
U15	67	M	0	2	4	12	2	18	8	15	2	59	67	12%	3,04	>	2,83	3,7	3,1	2,7	2,7	3,0	
		F	0	0	0	2	0	4	0	2	0	8											
U13	65	M	1	7	0	11	2	15	6	13	3	58	65	11%	3,3	<	3,47	4,4	3,6	3,2	3,6	3,3	
		F	0	0	0	0	0	3	1	2	0	7											
PRINCIPAL	432	M	6	29	13	50	21	81	49	89	23	396	431	8%	3,21	<	3,40	4,2	3,5	3,3	3,4	3,2	
		F	0	1	2	9	0	12	3	7	1	35											
AUXILIAIRE	577	M	13	44	9	40	18	82	30	203	2	448	534	16%	2,7	>	1,77	2,3	1,4	2,0	1,9	2,7	
		F	1	3	0	6	3	9	6	59	1	80											
RESP. TECH.	27	M	3	8	3	8	0	0	0	0	0	22	24	8%	6,3							6,3	

Secteur	Huif	Diplôme / Nb pts statut											Total
Filière	TOUTES	8	7	6	5	4	3	2	1	0			
Division	Nbre équipes	DES	DE	BE1	COP	P2-ER	P1-EI	2xBF	BF	Initiateur	Actuateur		
		DE + DAB	DE + DAB	BE1	DET8	2 modules	CS1 & 4	CS1+2					
R1	36	2	6	4	23	0	0	0	0	0	1		
R2	60	1	4	1	14	6	10	10	13	1	1		
R3	79	1	3	3	11	4	20	7	22	7	7		
U21 EL	22	0	2	0	4	3	5	4	4	2	2		
U18	103	1	6	3	16	4	24	16	26	6	32		
U15	67	0	2	4	14	2	18	8	17	2	6		
U13	65	1	7	0	12	2	18	7	15	3	6		
PRINCIPAL	432	6	30	15	50	21	93	52	96	24	434		
AUXILIAIRES	577	14	47	9	94	21	93	36	259	5	531		
Resp. Tech.	27	3	8	3	10	0	0	0	0	0	0		
TOTAL	1096	23	85	27	158	42	194	86	355	27	989		
Non qualifié	52	0	1	0	5	2	15	3	20	6	52		

Part relative au total	PRINCIPAL													42%
	AUXILIAIRE													52%
	Resp. Tech.													2%
	TOTAL													90%
	Non qualifié	0%	2%	0%	10%	4%	23%	6%	33%	12%				

Catégorisation	Diplôme État	COP/DET8 ou en cours	Formation Initiale
PRINCIPAL	52	215	172
AUXILIAIRE	70	75	298
Resp. Tech.	24	20	0
TOTAL	146	310	470
Non qualifié	2	7	15

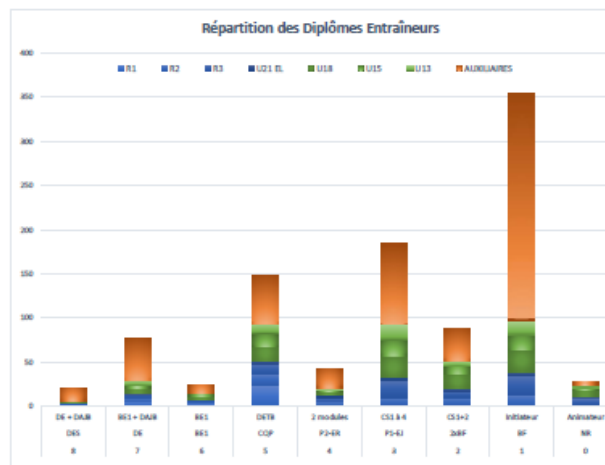

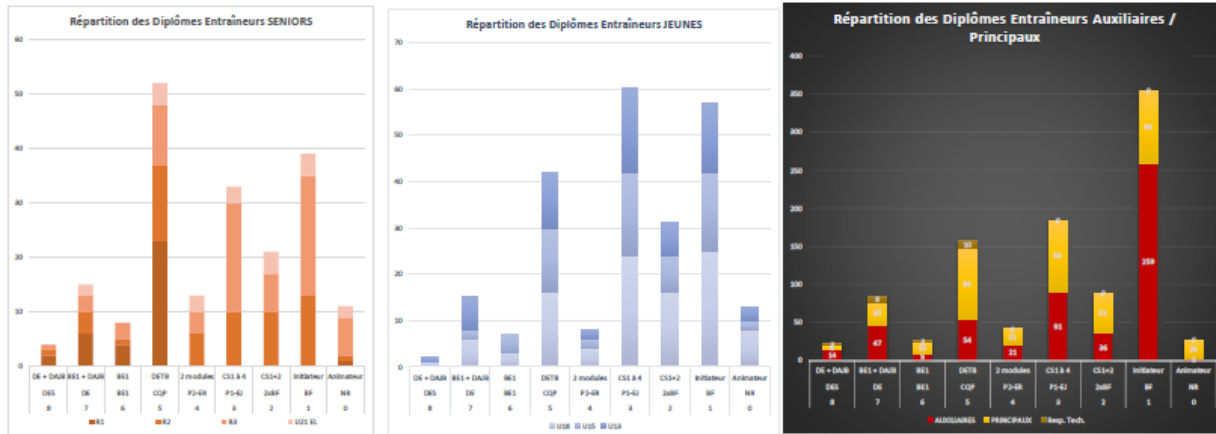

Les enseignements :

- En PNM, sur les déclarations = 1 seul coach sur 24 non en règle
- En PNF, sur les déclarations = tout le monde en règle
- Inflation coach = + de 1000 coaches en déclaration vs 750 la saison dernière
- Augmentation 50 coaches Principaux (effet UI8, 100 >> 60 équipes)
- Augmentation 200 coaches Auxiliaires

Paradoxalement à

- Niveau global des coaches monte
- Mais il reste beaucoup de coaches en formation initiale (BF + début DETB) = **40% Principaux + 52% Auxiliaires**
- Et pas assez en parcours DETB avancé (2 modules, ex ER-P2)
- Stabilité sur Principaux
- En valeur sur Auxiliaire plus de coaches en formation initiale (298 > 241)
- En pourcentage sur Auxiliaire moins de coaches en formation initiale (52% > 77%) = effet libéralisation bornée Auxiliaires avec apparition 16% Diplôme Etat !

Le bon élève = la RF1 (6,2 d'indice !) et la filière féminine sénior dans son ensemble

Féminisation...

- 3% en R1 (dont 0% en PNF !!)
- 8% sur Principaux (18% en championnat féminin)
- 16% sur Auxiliaires ((28% en championnat féminin)

COMMISSION 3x3 – S. LENGLET

Séverine LENGLET étant excusée, a transmis un point de situation que Sophie HEMBERT va détailler :

Open 3x3 Mars Bleu est programmé le samedi 28 février 2026 à Dourges. Une demande de présence sera faite à La ligue contre le cancer.

Coupe de France 3x3 Entreprise (étape régionale) aura lieu le vendredi 6 mars à Phalempin.

Open Ch'ti aura lieu le vendredi 5 juin 2026 à l'Aréna de Béthune-Bruay

Open Plus Junior League aura lieu le samedi 6 juin 2026 à l'Aréna de Béthune-Bruay

Open Plus 3000 Super League aura lieu le dimanche 7 juin 2026 à l'Aréna de Béthune-Bruay

Une réunion de préparation est programmée le mercredi 17 décembre 2025 et ce jeudi 11 décembre 2025, une visioconférence est programmée pour les officiels 3x3, nous aurons des informations sur les nouveautés pour cette saison.

Les Masters de Ligue auront lieu le jeudi 14 Mai (Ascension) dans un lieu qui reste à déterminer. Probablement dans le District Artois.

TRESORERIE – B. VANHAMME

Bertrand VANHAMME a payé :

- à la FFBB 280 664 € qui correspond à la deuxième échéance des licences
- à la FFBB 73 211€ qui correspond aux affiliations :

L'ordre du jour étant épuisé,
Le Président clôture la séance 18h00.

Le Président,
P. MERLIOT

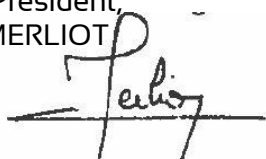

La Secrétaire Générale,
C. BRANDT

